МІНІСТЕРСТВО ОСВІТИ І НАУКИ УКРАЇНИ

ДЕРЖАВНЕ НЕКОМЕРЦІЙНЕ ПІДПРИЄМСТВО
«ДЕРЖАВНИЙ УНІВЕРСИТЕТ «КИЇВСЬКИЙ АВІАЦІЙНИЙ ІНСТИТУТ»

ЗАТВЕРДЖУЮ
В.о. президента
_____ Ксенія СЕМЕНОВА

«___» _____2025 р.

Система менеджменту якості

ПОЛОЖЕННЯ

про кафедру української мови, історії та інформаційної діяльності Факультету лінгвістики та соціальних комунікацій

СМЯ КАІ П 12.01.01 (01)– 01 – 2025

Електронний підпис
Семенова Ксенія Ігорівна
ЄДРПОУ/ІПН 45853942
Підписано у Вчасно

Електронна печатка
ДЕРЖАВНИЙ УНІВЕРСИТЕТ КИЇВСЬКИЙ АВІАЦІЙНИЙ ІНСТИТУТ
ЄДРПОУ/ІПН 45853942
Підписано у Вчасно

КИЇВ

Погоджено:
jd@kai.edu.ua
Заступник начальника Юридичного від...
andriy.gizun@nau.edu.ua
Начальник Відділу управління бізнес...
igor.kravchyshyn@kai.edu.ua
Перший проректор
oksana.shelepa@kai.edu.ua
Начальник відділу кадрового та війс...
vitalii.babak@kai.edu.ua
Начальник Юридичного відділу...
...і ще 2

УЗГОДЖЕННЯ:

	Підпис	Власне ім'я, ПРІЗВИЩЕ	Посада	Дата
Розробник		Анастасія СІБРУК	В.о. завідувача кафедри	
Узгоджено		Наталія МЕЛЬНИК	В.о. декана факультету	
Узгоджено		Ігор КРАВЧИШИН	Перший проректор	
Узгоджено		Оксана ШЕЛЕПА	Начальник відділу кадрів та військово-мобілізаційного обліку	
Узгоджено		Віталій БАБАК	Начальник юридичного відділу	
Узгоджено		Андрій ГІЗУН	Начальник відділу моніторингу якості вищої освіти	

Рівень документа – 2а

Плановий термін між ревізіями – 1 рік

Електронний підпис
Семенова Ксенія Ігорівна
ЄДРПОУ/ІПН 45853942
Підписано у Вчасно

Електронна печатка
ДЕРЖАВНИЙ УНІВЕРСИТЕТ КИЇВСЬКИЙ АВІАЦІЙНИЙ ІНСТИТУТ
ЄДРПОУ/ІПН 45853942
Підписано у Вчасно

Погоджено:

jd@kai.edu.ua
Заступник начальника Юридичного від...

andriy.gizun@nau.edu.ua
Начальник Відділу управління бізнес...

igor.kravchyshyn@kai.edu.ua
Перший проректор

oksana.shelepa@kai.edu.ua
Начальник відділу кадрового та війс...

vitalii.babak@kai.edu.ua
Начальник Юридичного відділу...

...і ще 2

ЗМІСТ

1. ЗАГАЛЬНІ ПОЛОЖЕННЯ 4
2. ОСНОВНІ ЗАВДАННЯ 5
4. КЕРІВНИЦТВО..... 5
5. ПРАВА ТА ВІДПОВІДАЛЬНІСТЬ 7
6. СТРУКТУРА. ШТАТНИЙ РОЗПИС ТА РЕСУРСНЕ ЗАБЕЗПЕЧЕННЯ..... 8
7. ВЗАЄМОДІЯ З ІНШИМИ СТРУКТУРНИМИ ПІДРОЗДІЛАМИ 9
8. РЕЗУЛЬТАТИВНІСТЬ ДІЯЛЬНОСТІ..... 9
10. НАУКОВА ДІЯЛЬНІСТЬ 10
11. МІЖНАРОДНА ДІЯЛЬНІСТЬ КАФЕДРИ 11
12. ДОДАТКОВІ ФУНКЦІЇ ВИПУСКОВОЇ КАФЕДРИ 11
Додаток 1. Перелік та характеристика напрямків наукової діяльності кафедри.....13
Додаток 2. Схема управління кафедрою..... 14
Додаток 3. Схема організаційної структури кафедри.....15
Додаток 4. Опис дій у рамках процесів СМЯ, що реалізуються на кафедрі 16

Електронний підпис
Семенова
Ксенія
Ігорівна
ЄДРПОУ/ІПН
45853942
Підписано у Вчасно

Електронна печатка
ДЕРЖАВНИЙ
УНІВЕРСИТЕТ
КИЇВСЬКИЙ
АВІАЦІЙНИЙ
ІНСТИТУТ
ЄДРПОУ/ІПН
45853942
Підписано у Вчасно

Погоджено:
jd@kai.edu.ua
Заступник начальника Юридичного від...
igor.kravchyshyn@kai.edu.ua
Перший проректор
vitalii.babak@kai.edu.ua
Начальник Юридичного відділу...
andriy.gizun@nau.edu.ua
Начальник Відділу управління бізнес...
oksana.shelepa@kai.edu.ua
Начальник відділу кадрового та війс...
...і ще 2

1. ЗАГАЛЬНІ ПОЛОЖЕННЯ

1.1. Кафедра української мови, історії та інформаційної діяльноті (далі – Кафедра) є базовим структурним підрозділом Факультету лінгвістики та соціальних комунікацій (далі – ФЛСК, Факультет) Державного некомерційного підприємства «Державний університет «Київський авіаційний інститут» (далі – КАІ, Університет). Кафедра здійснює освітню, методичну та наукову діяльність за певними напрямами, спеціальностями (освітньо-професійними програмами), за науково-дослідними напрямами діяльності (Додаток 1) відповідно до мети, головних завдань та Політики в сфері якості освітньої та наукової діяльності КАІ, Університет.

1.2. Кафедра створюється рішенням Вченої ради КАІ, Університет за умови, якщо до її складу входить не менше ніж п’ять науково-педагогічних працівників, для яких Кафедра є основним місцем роботи, при чому не менше три з них мають науковий ступінь або вчене (почесне) звання.

1.3. Освітня діяльність Кафедри забезпечується видатками з державного бюджету та за рахунок інших джерел, не заборонених законодавством. Для забезпечення фінансової діяльності Кафедра може мати власні субрахунки в бухгалтерії КАІ, Університет.

1.4. Кафедра має право на прийняття самостійних рішень, які не суперечать чинному законодавству, Статуту КАІ, Університет та спрямовані на підвищення ефективності діяльності Кафедри та КАІ, Університет і забезпечують якість підготовки фахівців.

1.5. Кафедра ліквідується, змінює профіль діяльності та найменування за поданням декану Факультету на підставі рішення вченої ради Факультету та за рішенням Вченої ради КАІ, Університет. Рішення Вченої ради КАІ, Університет вводиться в дію наказом ректора.

1.6. Робота Кафедри здійснюється у відповідності до перспективних та щорічних планів, які охоплюють навчальну, методичну, наукову (науково-технічну), організаційну та інші види робіт. Плани затверджуються деканом Факультету.

Обговорення ходу виконання цих планів та інших питань діяльності Кафедри проводяться на засіданнях Кафедри під головуванням завідувача за участі науково-педагогічних та інших працівників Кафедри.

При вирішенні кадрових питань у засіданнях Кафедри беруть участь усі штатні працівники Кафедри, а також докторанти і аспіранти.

У голосуванні щодо вироблення думки про обрання на посади науково-педагогічних працівників беруть участь науково-педагогічні та наукові працівники.

1.7. Науково-педагогічні працівники, докторанти, аспіранти, наукові працівники та навчально-допоміжний склад Кафедри можуть залучатися до викладацької та наукової роботи за сумісництвом згідно з чинним законодавством.

1.8. Аналіз діяльності Кафедри здійснюється на підставі Річного звіту, який розглядається та затверджується вченою радою Факультету, та з урахуванням результатів внутрішніх та зовнішніх аудитів.

1.9. Кафедра у своїй діяльності керується Законами України «Про освіту», «Про вищу освіту», «Про наукову та науково-технічну діяльність»; цим Положенням; затвердженими освітніми програмами; діючими на їх основі навчальними та робочими навчальними планами; робочими програмами навчальних дисциплін; інструкціями, наказами та розпорядженнями Міністерства освіти і науки України, наказами Президента КАІ та розпорядженнями проректорів за напрямками діяльності КАІ та декана Факультету, рішеннями Вченої ради КАІ та вченої ради Факультету, рішеннями Комісії з якості Факультету, іншими нормативними документами, що регламентують навчальну, методичну, наукову та організаційну роботу Кафедри.

1.10. Положення про Кафедру затверджується Президентом КАІ та узгоджується з відділом моніторингу якості вищої освіти та юридичним відділом. Зміни до Положення вносяться, за необхідності, завідувачем Кафедри після розгляду на засіданні Кафедри та затверджуються в установленому порядку.

1.11. Кафедра здійснює:

– ознайомлення працівників з нормативними документами про захист персональних даних та їхніх обов’язків щодо нерозголошення у будь-який спосіб персональних даних, які їм було довірено або які стали їм відомі у зв’язку з виконанням професійних, службових чи трудових обов’язків;

– обробку персональних даних працівників та здобувачів вищої освіти.

Електронний підпис
Семенова Ксенія Ігорівна
ЄДРПОУ/ІПН 43033942
Електронна печатка
ДЕРЖАВНИЙ УНІВЕРСИТЕТ КИЇВСЬКИЙ АВІАЦІЙНИЙ ІНСТИТУТ
ЄДРПОУ/ІПН 00083942
Підписано власною ЕП
Погоджено:
jd@kai.edu.ua
Заступник начальника Юридичного від...
andriy.gizun@nau.edu.ua
Начальник Відділу управління бізнес...
igor.kravchyshyn@kai.edu.ua
Перший проректор
oksana.shelepa@kai.edu.ua
Начальник відділу кадрового та війс...
vitalii.babak@kai.edu.ua
Начальник Юридичного відділу...
...і ще 2

1.12. Кафедра забезпечує схоронність документів, що містять персональні дані.

2. ОСНОВНІ ЗАВДАННЯ

2.1. Головним завданням Кафедри є організація та здійснення на високому рівні освітньої та методичної з навчальних дисциплін, що закріплені за кафедрою, організаційно-виховної роботи серед здобувачів вищої освіти, наукових досліджень за профілем Кафедри, підготовки науково-педагогічних працівників та підвищення їхньої кваліфікації.

2.2. Основні завдання Кафедри:

2.2.1. Організація та проведення освітнього процесу на денній, заочній та заочній з елементами дистанційної формах навчання за видами навчальних занять з дисциплін Кафедри відповідно до затверджених навчальних планів і графіків підготовки здобувачів вищої освіти.

2.2.2. Забезпечення якості освітнього процесу відповідно до стандартів вищої освіти та нормативних документів з організації освітнього процесу.

2.2.3. Моніторинг якості освіти, забезпечення прозорості її процедур та результатів, сприяння розвитку громадського контролю.

2.2.4. Створення і впровадження нових технологій навчання та програм наукових досліджень.

2.2.5. Створення умов мобільності здобувачів вищої освіти та науково-педагогічного персоналу Кафедри за міжнародними програмами академічної мобільності.

2.2.6. Забезпечення гнучкості програм підготовки фахівців, спрямованих на задоволення потреб ринку праці.

2.2.7. Сприяння дотриманню академічної доброчесності учасниками освітнього процесу в рамках виконання вимог Закону України «Про вищу освіту» та Статуту КАІ, забезпечення функціонування ефективної системи запобігання та виявлення академічного плагіату, самоатестації, фабрикації, фальсифікації, списування, обману, хабарництва, не об'єктивного оцінювання в наукових роботах наукових, науково-педагогічних, педагогічних, інших працівників і здобувачів вищої освіти, яка базується на принципах науковості, взаємної довіри, поваги і відповідальності.

2.2.8. Організація і розвиток міжнародного співробітництва та партнерства.

2.2.9. Участь Кафедри як структурного підрозділу КАІ в міжнародних та університетських рейтингах.

3. ФУНКЦІЇ

3.1. Для виконання основних завдань щодо організації та проведення освітнього процесу на денній, заочній та заочній з елементами дистанційної формах навчання за видами навчальних занять з дисциплін Кафедри відповідно до затверджених навчальних планів і графіків підготовки здобувачів вищої освіти Кафедри виконує такі функції:

3.1.1. Проведення організаційної роботи серед здобувачів вищої освіти.

3.1.2. Своєчасна та якісна розробка робочих програм з навчальних дисциплін Кафедри та формування навчально-методичних комплексів.

3.1.3. Організація та проведення наукових досліджень за науковими напрямами Кафедри.

3.1.4. Ведення документованої інформації, яка відображає зміст, організацію та методику проведення освітнього процесу, наукової діяльності. Обов'язковий перелік документованої інформації визначається Інструкцією з діловодства КАІ, Документованою процедурою «Управління задокументованою інформацією» та Реєстром документів, Формами документів та Реєстром форм.

3.1.5. Визначення ризиків щодо освітньої та наукової діяльності.

3.1.6. Аналіз причин виникнення невідповідностей і ризиків невідповідностей і ризиків та визначення запобіжних дій, що включають появу невідповідностей при наданні освітніх послуг.

3.1.7. Здійснення заходів з управління невідповідностями та коригувальними діями в рамках надання освітніх послуг.

3.1.8. Моніторинг та вимірювання процесів з надання освітніх послуг.

3.1.9. Участь в розробці освітніх програм, навчальних та робочих навчальних планів спеціальностей (ОПП).

Погоджено:
jd@kai.edu.ua
Заступник начальника Юридичного від...
igor.kravchyshyn@kai.edu.ua
Перший проректор
vitalii.babak@kai.edu.ua
Начальник Юридичного відділу...
andriy.gizun@nau.edu.ua
Начальник Відділу управління бізнес...
oksana.shelepa@kai.edu.ua
Начальник відділу кадрового та війс...
...і ще 2

3.1.10. Впровадження та вдосконалення системи забезпечення якості освітньої діяльності та якості вищої освіти (система внутрішнього забезпечення якості).

3.1.11. Проведення відповідних робіт на Кафедрі щодо дотримання принципів академічної доброчесності учасниками освітнього процесу у відповідності до встановлених в КАІ вимог.

3.1.12. Організація та координація процесу реалізації прав на академічну мобільність здобувачів вищої освіти.

3.1.13. Участь в професійній орієнтації серед випускників середніх навчальних закладів та закладів вищої освіти першого та другого рівня акредитації

3.1.14. Організація умов щодо проведення внутрішніх аудитів.

3.1.15. Планування та виконання процесів Кафедри з застосуванням принципів ризик-орієнтованого підходу.

3.1.16. Участь в процесах управління персоналом (Кафедри, Факультету, Університету) в частині підбору персоналу та при конкурсному відборі на заміщення вакантних посад науково- педагогічних працівників та укладанні з ними трудових договорів (контрактів).

3.1.17. Участь в процесах управління інфраструктурою (аудиторним та лабораторним фондом, обладнанням).

3.1.18. Участь в управлінні виробничим середовищем (умовами освітнього процесу).

3.1.19. Участь в процесі управління інформаційними ресурсами бібліотеки (бібліотечним фондом).

3.1.20. Проведення у відповідності до навчальних та робочих навчальних планів усіх форм навчання (денної, заочної, заочної з елементами дистанційної форми) навчальних занять (лекційних, практичних, лабораторних, індивідуальних), консультацій, екзаменів та заліків, а також керівництво самостійною роботою здобувачів вищої освіти.

3.1.21. Безперервне підвищення рівня викладання дисциплін: підвищення якості лекційних занять, як провідної форми навчання, впровадження активних методів навчання під час практичних занять.

3.1.22. Розробка та використання технічних засобів і нових технологій навчання.

3.1.23. Постійний контроль якості навчання здобувачів вищої освіти з дисциплін Кафедри, аналіз результатів модульного та семестрового контролю.

Організація та контроль самостійної роботи здобувачів вищої освіти, надання їм систематичної допомоги у вивченні навчальних дисциплін.

3.1.24. Комплексне методичне забезпечення навчальних дисциплін кафедри: підготовка підручників, навчальних посібників, курсів лекцій та навчально-методичних розробок (вказівок) з навчальних дисциплін Кафедри.

3.1.25. Організація та проведення міжнародних та національних науково-практичних конференцій, науково-практичних та науково-методичних семінарів, студентських олімпіад.

3.1.26. Обговорення виконаних наукових робіт та їх опублікування, впровадження результатів наукових досліджень в практику.

3.1.27. Організація наукової роботи здобувачів вищої освіти у поза аудиторні часи (через наукові гуртки).

3.1.28. Внесення пропозицій щодо удосконалення нормативного базису освітніх процесів.

3.1.29. Розробка, використання та вдосконалення методів, технологій та нормативної бази з моніторингу та вимірювання процесів надання освітніх послуг.

3.1.30. Залучення до педагогічної діяльності провідних вчених.

3.1.31. Планування та своєчасне підвищення кваліфікації науково-педагогічних працівників Кафедри, організація та контроль навчання докторантів, аспірантів; надання допомоги науково-педагогічним працівникам-початківцям в опануванні педагогічною майстерністю.

3.1.32. Розгляд дисертацій, які виносяться до захисту, членами Кафедри.

3.1.33. Обгрунтування пропозицій щодо забезпечення Кафедри аудиторним фондом.

3.1.34. Обгрунтування пропозицій, планування та реалізація заходів щодо забезпечення Кафедри обладнанням та технічними засобами навчання, в тому числі комп'ютерами для впровадження сучасних технологій навчання.

Електронний підпис
Семенова Ксенія Ігорівна
ЄДРІОУ/ІПН 45833942
Підписано у Вчасно
Електронна печатка
ДЕРЖАВНИЙ УНІВЕРСИТЕТ КИЇВСЬКИЙ АВІАЦІЙНИЙ ІНСТИТУТ
ЄДРІОУ/ІПН 45833942
Підписано у Вчасно

Погоджено:
jd@kai.edu.ua
Заступник начальника Юридичного від...
igor.kravchyshyn@kai.edu.ua
Перший проректор
vitalii.babak@kai.edu.ua
Начальник Юридичного відділу...
andriy.gizun@nau.edu.ua
Начальник Відділу управління бізнес...
oksana.shelepa@kai.edu.ua
Начальник відділу кадрового та війс...
...і ще 2

3.1.35. Формування для науково-технічної бібліотеки Університету переліку навчально-методичних видань, що видаються як в Україні, так і закордоном, для придбання для забезпечення освітнього процесу з дисциплін Кафедри (картки забезпеченості навчальних дисциплін).

3.1.36. Підтримання принципів та виконання процедур забезпечення якості викладання навчальних дисциплін кафедри.

3.1.37. Здійснення моніторингу та періодичного перегляду освітніх програм.

3.1.38. Щорічне оцінювання здобувачів вищої освіти, науково-педагогічних і педагогічних працівників кафедри, обговорення результатів на засіданнях кафедри та їх оприлюднення на офіційному веб-сайті Факультету (Кафедри).

3.1.39. Забезпечення наявності інформаційних систем для ефективного управління освітнім процесом.

3.1.40. Забезпечення публічності інформації про освітні програми, ступені вищої освіти та кваліфікації на офіційних сайтах Кафедри, Факультету та Університету.

4. КЕРІВНИЦТВО

4.1. Керівництво Кафедрою здійснює завідувач кафедри, який не може обіймати посаду більш як два строки. Завідувач (начальник) кафедри повинен мати науковий ступінь та/або вчене (почесне) звання відповідно до профілю Кафедри. Завідувач (начальник) Кафедри обирається за конкурсом таємним голосуванням Вченої ради КАІ строком на п’ять років, з урахуванням пропозицій трудового колективу Факультету та Кафедри. Призначення та звільнення завідувача кафедри здійснюється наказом Президента КАІ. Президент КАІ укладає зкерівником Кафедри контракт.

4.2. Завідувач Кафедри у своїй діяльності керується законодавством про працю, наказами та розпорядженнями Президента КАІ, проректорів за напрямами діяльності, Статутом КАІ, цим Положенням, посадовою інструкцією, документацією системи менеджменту якості Університету, іншими нормативними документами.

4.3. Завідувач кафедри здійснює керівництво Кафедрою згідно з посадовою інструкцією, яка затверджується в установленому порядку.

4.4. Завідувач кафедри службову діяльність здійснює на підставі затверджених планів.

4.5. Завідувач кафедри несе персональну відповідальність за забезпечення функціонування внутрішньої системи забезпечення якості вищої освіти та освітньої діяльності, а також системи менеджменту якості Кафедри.

4.6. Управління діяльністю на Кафедрі здійснюється згідно із службовою підпорядкованістю, положеннями посадових інструкцій співробітників шляхом визначення дій, що спрямовані на забезпечення результативності та ефективності функціонування Кафедри. Типова схема управління Кафедрою наведена у Додатку 2.

Деякі функції відповідальних за напрямки діяльності кафедри можуть бути об’єднані та виконуватися однією посадовою особою.

5. ПРАВА ТА ВІДПОВІДАЛЬНІСТЬ

5.1. Кафедра несе відповідальність за якість підготовки фахівців за профілем Кафедри.

5.2. Відповідальність завідувача кафедри, науково-педагогічних працівників, навчально-допоміжного персоналу, докторантів та аспірантів визначається чинним законодавством, правилами внутрішнього розпорядку Університету та їх посадовими інструкціями.

5.3. Учасники освітнього процесу на рівні Кафедри несуть відповідальність за порушення академічної доброчесності та можуть бути притягнені до академічної відповідальності. Види академічної відповідальності (у тому числі додаткові та/або деталізовані) учасників освітнього процесу за порушення академічної доброчесності визначаються спеціальними законами та/або внутрішніми положеннями Університету, що мають бути затверджені в.о. президента та погоджені з органом студентського самоврядування здобувачів освіти.

5.4. Завідувач Кафедри несе особисту відповідальність за Кафедру в цілому, за забезпечення організації освітнього процесу, виконання навчальних планів і програм навчальних дисциплін,

Електронна підпис Державна установа Національний авіаційний університет ЄДРПОУ/ІПН 45853942 Підписано у Вісніч
Погоджено:
jd@kai.edu.ua Заступник начальника Юридичного від...
igor.kravchyshyn@kai.edu.ua Перший проректор
vitalii.babak@kai.edu.ua Начальник Юридичного відділу...
andriy.gizun@nau.edu.ua Начальник Відділу управління бізнес...
oksana.shelepa@kai.edu.ua Начальник відділу кадрового та війс...
...і ще 2

здійснення контролю за якістю викладання навчальних дисциплін, навчально-методичною та науковою діяльністю науково-педагогічних працівників, підвищення кваліфікації співробітників Кафедри, дотримання штатної та фінансової дисципліни, правил внутрішнього розпорядку, охорони праці, протипожежної безпеки, ефективне та раціональне використання обладнання, майна і приміщень Кафедри та їхнє збереження.

5.5. Відповідальність кожного працівника персональна та залежить від обов'язків, покладених на нього для виконання завдань, та функцій Кафедри в системі менеджменту якості та системи забезпечення якості вищої освіти та освітньої діяльності.

5.6. Кафедра та її співробітники мають право ініціювати перед керівництвом Університету (Факультету) заходи щодо покращення рівня надання освітніх послуг.

5.7. Співробітники Кафедри мають право вимагати перед службами Університету забезпечення необхідних умов для проведення освітнього процесу та наукової діяльності.

5.8. Кафедра має право ініціювати перед керівництвом Університету (Факультету) заохочення її працівників за якісну та сумлінну працю.

5.9. Завідувач кафедри має право:

–брати участь у роботі всіх підрозділів і органів управління Університету, де обговорюються і вирішуються питання діяльності Кафедри;

–погоджувати плани роботи Кафедри на навчальний рік, затверджувати індивідуальні плани роботи науково-педагогічних та інших працівників, екзаменаційні білети тощо. Індивідуальний план роботи завідувача кафедри затверджує декан Факультету;

–розподіляти навчальне навантаження та функціональні обов'язки між працівниками кафедри, контролювати своєчасність та якість їх виконання; контролювати всі форми навчальних занять та наукових досліджень, які проводяться на Кафедрі;

–вносити в установленому порядку пропозиції щодо прийому на роботу, звільнення та переміщення працівників Кафедри, їх морального та матеріального заохочення, а також щодо заходів дисциплінарного впливу;

–вимагати від структурних підрозділів та служб Університету здійснення заходів із створення гідних соціально-побутових умов, які б забезпечували колективу Кафедри успішне проведення освітньої, наукової та організаційної роботи;

–вносити на розгляд декану, проректорам за напрямами та Президенту КАІ пропозиції з удосконалення освітнього процесу та наукової діяльності в Університеті;

– вимагати від науково-педагогічних та інших працівників дотримання правил внутрішнього розпорядку і трудової дисципліни, раціонального використання приладів та обладнання в освітній та науковій роботі.

6. СТРУКТУРА. ШТАТНИЙ РОЗПИС ТА РЕСУРСНЕ ЗАБЕЗПЕЧЕННЯ

6.1. Структура, кількісний та якісний склад Кафедри залежать від установленого в Університеті співвідношення «кількості здобувачів освіти на одного науково-педагогічного працівника», обсягу та характеру навчального навантаження, які визначаються навчальними планами підготовки фахівців.

6.2. До складу Кафедри входять завідувач кафедри, професори, доценти, старші викладачі, асистенти, навчально-допоміжний персонал.

6.3. До складу Кафедри можуть входити навчальні, навчально-наукові лабораторії, центри, комп'ютерні класи, навчально-методичні кабінети тощо.

6.4. Кафедра формує штатний розпис у межах фонду оплати праці, який затверджується Президентом (проректором) КАІ на кожний навчальний рік.

6.5. Під час заміщення вакантних посад науково-педагогічних працівників - завідувача кафедри, професорів, доцентів, старших викладачів, викладачів, асистентів, - укладенню трудового договору (контракту) передує конкурсний відбір, порядок проведення якого затверджується Президентом КАІ.

6.6. За Кафедрою закріплюються майно та приміщення, з урахуванням забезпечення відповідних умов щодо організації освітнього процесу та наукової, науково-технічної діяльності Кафедри. Закріплені за Кафедрою майно та приміщення є власністю Університету.

6.7. Типова схема організаційної структури Кафедри наведена в Додатку 3.

Семенко Ксенія Ігорівна ЄДРПОУ/ІПН 43853942 Державний університет Національний авіаційний університет Київський авіаційний інститут ЄДРПОУ/ІПН 43853942

Погоджено:
jd@kai.edu.ua Заступник начальника Юридичного від...
igor.kravchyshyn@kai.edu.ua Перший проректор
vitalii.babak@kai.edu.ua Начальник Юридичного відділу...
andriy.gizun@nau.edu.ua Начальник Відділу управління бізнес...
oksana.shelepa@kai.edu.ua Начальник відділу кадрового та війс...
...і ще 2

7. ВЗАЄМОДІЯ З ІНШИМИ СТРУКТУРНИМИ ПІДРОЗДІЛАМИ

7.1. Кафедра взаємодіє з іншими Кафедрами Університету (Факультету) з питань виявлення та реалізації міждисциплінарних логічних зв'язків, обміну досвіду, спільних наукових досліджень, проведення спільних організаційних та культурно-масових заходів зі здобувачами вищої освіти.

7.2. З деканом факультету – з питань планування та організації освітнього процесу і наукової, науко-технічної діяльності, участі науково-педагогічних працівників Кафедри у проведенні всіх заходів зі здобувачами вищої освіти, що організуються на Факультеті, звітування Кафедри за всіма напрямками роботи перед деканом факультету.

7.3. З навчальним відділом, навчально-методичним відділом, відділом технічних засобів навчання, відділом моніторингу якості вищої освіти, відділом аналітики та управління інформацією, відділом по роботі зі студентами, відділом ліцензування та акредитації, відділом кадрів, науково-дослідною частиною, відділом докторантури та аспірантури, адміністративно-господарською частиною, науково-технічною бібліотекою, планово-фінансовим відділом, бухгалтерією, відділом матеріально-технічного забезпечення, а також з іншими службами – з питань виконання покладених на колектив Кафедри функцій.

8. РЕЗУЛЬТАТИВНІСТЬ ДІЯЛЬНОСТІ

8.1. Результативність роботи Кафедри визначається на рівні всієї Кафедри та на рівні кожного її співробітника.

8.2. Кількісну оцінку результативності розраховують як відсоток виконання планових завдань, покладених на Кафедру або на кожного її співробітника.

8.3. Критерієм ефективності виконання процесів є кількісна оцінка результату не менша запланованого рівня відповідно до вимог СМЯ Документованої процедури «Управління процесами».

8.4. Показники для розрахунку ефективності процесів визначаються (переглядаються) завідувачем Кафедри (співробітниками, відповідальними за напрямки діяльності) з урахуванням показників Університету в цілому на початку звітного періоду.

8.5. Протягом звітного періоду проводиться моніторинг показників результативності та ефективності діяльності Кафедри та їх аналіз.

8.6. Оцінку ефективності процесів виконує завідувач Кафедри разом з відповідальним з якості Кафедри. На основі цих оцінок формується оцінка ефективності Кафедри, яка передається до відділу моніторингу якості вищої для формування інтегральної оцінки системи забезпечення якості вищої освіти та освітньої діяльності та системи менеджменту якості Університету.

.

9. ПРОЦЕСИ СИСТЕМИ МЕНЕДЖМЕНТУ ЯКОСТІ, ЯКІ РЕАЛІЗУЮТЬСЯ НА КАФЕДРІ

9.1. Для реалізації завдань та функцій на Кафедрі реалізується ряд процесів, які відносяться до трьох основних груп процесів СМЯ КАІ – процеси менеджменту, процеси вищої освіти та забезпечувальні процеси, які сприяють ефективному функціонуванню СМЯ КАІ та Кафедри.

9.2. Кафедрою виконуються наступні процеси вищої освіти:

– освітній процес;
– наукова, науково-технічна діяльність та інновації.

9.3. Кафедра бере участь у таких процесах надання освітньої послуги університету, процесах наукової та науково-технічної діяльності, процесах менеджменту та забезпечувальних процесах:

– процеси, пов'язані зі споживачами;
– процеси щодо організаційної роботи серед здобувачів вищої освіти;
– внутрішні аудити;
– управління персоналом;
– управління інфраструктурою;

Електронний підпис Семенова Ксенія Ігорівна СЕДП, ПІБ/ЗІН 45853942 Підписано вчасно
Електронна печатка ДЕРЖАВНИЙ КИЇВСЬКИЙ АВІАЦІЙНИЙ УНІВЕРСИТЕТ ОДРПОУ/ІПН 45853942 Підписано у Вчасно

Погоджено:
jd@kai.edu.ua
Заступник начальника Юридичного від...
andriy.gizun@nau.edu.ua
Начальник Відділу управління бізнес...
igor.kravchyshyn@kai.edu.ua
Перший проректор
oksana.shelepa@kai.edu.ua
Начальник відділу кадрового та війс...
vitalii.babak@kai.edu.ua
Начальник Юридичного відділу...
...і ще 2

– міжнародна діяльність.

9.4. Кафедра виконує наступні обов'язкові процеси менеджменту (в рамках СМЯ):

– управління задокументованою інформацією;
– управління невідповідностями та коригувальні дії;
– управління ризиками;
– аналіз діяльності.

9.5. Навчання на кафедрі здійснюється за такими формами:

– денна;
– заочна (заочна з елементами дистанційного навчання).

9.6. Організація освітнього процесу на Кафедрі здійснюється за формами:

– навчальні заняття за відповідними видами;
– самостійна робота;
– практична підготовка;
– контрольні заходи.

Опис дій щодо виконання процесів, які реалізує кафедра, наведено в Додатку 4.

10. НАУКОВА ДІЯЛЬНІСТЬ

10.1. Наукова, науково-технічна та інноваційна діяльність є одним з пріоритетних напрямків діяльності Кафедри, який передбачає здобуття нових знань, відтворення наукового потенціалу, сприяння інноваційному розвитку економіки України та її входженню у світовий науковий простір рівноправним партнером.

10.2. При плануванні наукової, науково-технічної та інноваційної діяльності Кафедри пріоритетні напрями досліджень обираються в контексті з пріоритетних тематичних напрямів наукових досліджень та розробок Університету.

10.3. Наукова діяльність Кафедри здійснюється шляхом:

–проведення фундаментальних досліджень;

–виконання прикладних досліджень;

–отримання прав інтелектуальної власності, патентно-інформаційного забезпечення науково-дослідних робіт і розробок;

–підготовки та видання монографій, підручників, навчальних посібників, конспектів лекцій, збірників наукових праць, статей, тез доповідей тощо;

–організації і проведення наукових конгресів, міжнародних та національних конференцій, науково-практичних та науково-методичних семінарів, круглих столів та науково-технічних виставок з метою оприлюднення результатів наукової діяльності науковців Кафедри, Факультету та Університету на світовому та державному рівнях, виготовлення рекламної продукції;

–підтримки та розвитку наявних та створення нових наукових шкіл;

–впровадження результатів наукових досліджень у освітній процес та підвищення якісного рівня підготовки бакалаврів, магістрів, науково-педагогічних кадрів вищої кваліфікації;

–впровадження результатів наукової діяльності (організаційних, науково-технічних) в практичну діяльність;

–поширення результатів науково-дослідних робіт через надання консультативних послуг фахівцям різних галузей господарства України та за межами країни;

–сприяння науковим дослідженням молодих учених та обдарованих здобувачів вищої освіти, залучення їх до виконання науково-дослідних робіт та розробок;

–підвищення наукової кваліфікації науково-педагогічних працівників, керівних та наукових кадрів;

–встановлення та розвиток творчих зв'язків з науковими установами НАН України, міністерствами, відомствами, галузевими науково-дослідними інститутами, підприємствами, організаціями та установами;

Електронний підпис Семенова Ксенія Ігорівна ЄДРПОУ/ІПН 45853942 Підписано у вчасно
Електронна печатка ДЕРЖАВНИЙ УНІВЕРСИТЕТ КИЇВСЬКИЙ АВІАЦІЙНИЙ ІНСТИТУТ ЄДРПОУ/ІПН 45853942 Підписано у вчасно

Погоджено:
jd@kai.edu.ua Заступник начальника Юридичного від...
igor.kravchyshyn@kai.edu.ua Перший проректор
vitalii.babak@kai.edu.ua Начальник Юридичного відділу...
andriy.gizun@nau.edu.ua Начальник Відділу управління бізнес...
oksana.shelepa@kai.edu.ua Начальник відділу кадрового та війс...
...і ще 2

–здійснення науково-технічного співробітництва з навчальними закладами, підприємствами, організаціями та фондами іноземних країн, інших видів міжнародного наукового співробітництва відповідно до чинного Законодавства України;

–організації й контролю впровадження завершених наукових розробок у галузі економіки України та навчальний процес Університету;

–організації захисту державної таємниці наукових розробок та дисертаційних робіт, тематика яких підпадає під «Звід відомостей, що становлять державну таємницю»;

–підтримки та постійного вдосконалення системи менеджменту якості наукової діяльності.

11. МІЖНАРОДНА ДІЯЛЬНІСТЬ КАФЕДРИ

11.1. Міжнародна діяльність Кафедри здійснюється відповідно до чинного Законодавства України, Статуту університету та згідно з Положеннями Факультету та Кафедри.

11.2. Кафедра аналізує можливості та планує участь у міжнародних проєктах та міжнародних освітніх програмах, прогнозує розвиток спільних наукових досліджень та науково-дослідних розробок за профілем своєї діяльності.

11.3. Кафедра готує та подає декану Факультету пропозиції та проєкти угод щодо встановлення навчально-методичних, науково-технічних та інших зв'язків з навчальними закладами, підприємствами, організаціями та установами зарубіжних країн, проводить відповідно до укладених угод та договорів науково-дослідні, консультаційні, рекламні та інші роботи.

11.4. В рамках стратегії інтернаціоналізації діяльності Університету та з метою інтеграції освітніх програм КАІ у глобальний академічний простір Кафедра розвиває мережу ЗВО-партнерів для реалізації програм академічного обміну для викладачів та здобувачів вищої освіти, таких як Еразмус+, Горизонт 2020, Фулбрайт, Німецька служба академічних обмінів (DAAD) тощо.

11.5. Кафедра планує, розробляє та виконує програми подвійних дипломів для підвищення конкурентоспроможності надання освітньої послуги за освітніми ступенями підготовки бакалавр, магістр, PhD.

11.6. З метою розбудови науково-освітнього потенціалу університету Кафедра сприяє створенню освітніх консорціумів із провідними закладами вищої освіти Європейського союзу та країн Східного партнерства (Capacity Building for Higher Education). Міжнародна діяльність з цього напрямку передбачає розвиток спеціалізованих робочих груп за освітніми програмами Кафедри, внесення відповідних змін до існуючих навчальних планів, проведення міжнародних семінарів, конференцій, вебінарів тощо.

11.7. Для розбудови власного науково-дослідного потенціалу Кафедра бере участь у створенні науково-дослідних груп; сприяє розширенню можливостей міжнародного стажування (підвищення кваліфікації) та публікації наукових здобутків у міжнародних наукових виданнях науково-педагогічних працівників Кафедри; сприяє міжнародній мобільності учасників освітнього процесу за профілем Кафедри.

11.8. Кафедра бере участь у моніторингу міжнародних вимог щодо підготовки фахівців за профілем Кафедри з метою своєчасного реагування на зміни.

11.9. Кафедра надає консультативну допомогу та здійснює інформаційний супровід з питань реалізації можливостей щодо участі у міжнародних програмах академічного обміну, стажування, підвищення кваліфікації, стипендіальних програм університетів-партнерів тощо.

Електронний підпис
Семенова Ксенія Ігорівна
ЄДРПОУ/ІПН 45853942
Підписано у Вісі
Електронний підпис
ДЕРЖАВНИЙ УНІВЕРСИТЕТ КИЇВСЬКИЙ АВІАЦІЙНИЙ ІНСТИТУТ
ЄДРПОУ/ІПН 45853942
Підписано у Вісі

12. ДОДАТКОВІ ФУНКЦІЇ ВИПУСКОВОЇ КАФЕДРИ

Кафедра є випусковою за спеціальністю 029 «Інформаційна, бібліотечна та архівна справа» ОПП «Документознавство та інформаційна діяльність», ОПП «Інформаційна аналітика та соціальні комунікації».

Кафедра, як випускова, виконує такі функції:

Погоджено:
jd@kai.edu.ua
Заступник начальника Юридичного від...
igor.kravchyshyn@kai.edu.ua
Перший проректор
vitalii.babak@kai.edu.ua
Начальник Юридичного відділу...
andriy.gizun@nau.edu.ua
Начальник Відділу управління бізнес...
oksana.shelepa@kai.edu.ua
Начальник відділу кадрового та війс...
...і ще 2

12.1. Організація та проведення робіт з відкриття спеціальності (освітньо-професійної програми) за певними освітніми ступенями.

12.2. Організація та проведення робіт з ліцензування/акредитації освітньо-професійних програм підготовки фахівців за певними освітніми ступенями.

12.3. Вивчення попиту ринку праці у фахівцях, підготовка яких проводиться на Кафедрі за відповідною освітньо-професійною програмою.

12.4. Участь у проведенні роботи з професійної орієнтації серед молоді.

12.5. Участь у роботі приймальної комісії з прийому до Університету здобувачів вищої освіти.

12.6. Розробка, узгодження та подання для затвердження освітньо-професійних програм.

12.7. Розробка та коригування навчальних та робочих навчальних планів підготовки фахівців за спеціальністю (освітньо-професійною програмою).

12.8. Узгодження робочих програм з усіх навчальних дисциплін спеціальності (освітньо-професійною програмою).

12.9. Аналіз якості викладання всіх навчальних дисциплін спеціальності (освітньо-професійної програми).

12.10. Аналіз відвідування навчальних занять та поточної успішності здобувачів вищої освіти спеціальності (освітньо-професійної програми), розробка заходів щодо поліпшення відвідуваності та успішності, підготовка рішень щодо продовження навчання, зокрема переведення на наступний освітній ступінь.

12.11. Розробка методичних матеріалів з організації та проведення державного та кваліфікаційного екзаменів випускників освітніх ступенів «Бакалавр» та «Магістр» відповідно.

12.12. Організація та проведення кваліфікаційних екзаменів випускників освітніх ступенів «Бакалавр» та «Магістр» відповідно.

12.13. Розробка методичних матеріалів з виконання та захисту атестаційних робіт випускників освітніх ступенів «Бакалавр» та «Магістр».

12.14. Розробка тематики атестаційних робіт випускників всіх освітніх ступенів, організація роботи екзаменаційних комісій, рецензування та захисту кваліфікаційних робіт випускників.

12.15. Організація та проведення захисту кваліфікаційних робіт випускників освітніх ступенів «Бакалавр» та «Магістр».

12.16. Організація, проведення та методичне забезпечення всіх видів навчальних і виробничих практик здобувачів вищої освіти спеціальності (освітньо-професійної програми).

12.17. Розробка та реалізація комплексу заходів з поглиблення професійної підготовки здобувачів вищої освіти; координація роботи з професійної спрямованості викладання фундаментальних та спеціальних навчальних дисциплін спеціальності (освітньо-професійної програми).

12.18. Розробка пропозицій щодо поліпшення підготовки випускників всіх освітніх ступенів.

12.19. Організація зв'язків зі стейкхолдерами (роботодавцями та випускниками минулих років) з метою вивчення ступеня задоволеності щодо підготовки зі спеціальності (освітньо-професійної програми) та розробки заходів з підвищення якості підготовки фахівців.

12.20. Вивчення питань, пов'язаних з адаптацією молодих фахівців до умов ринку праці, їх професійного росту тощо.

12.21. Організація виступів керівного складу та провідних фахівців підприємств, установ і організацій перед здобувачами вищої освіти та науково-педагогічними працівниками; залучення до педагогічної діяльності провідних вчених та практичних працівників галузі, для потреб якої здійснюється підготовка зі спеціальності (освітньо-професійної програми).

12.22. Організація співробітництва зі спорідненими закладами вищої освіти України та зарубіжних держав з навчальної, навчально-методичної та науково-дослідної роботи, а також з зарубіжними науково-дослідними організаціями.

12.23. Організація та проведення самоатестації Кафедри, напряму підготовки, спеціальності (освітньо-професійної програми).

12.24. Формування та забезпечення функціонування Експертних рад з перевірки академічних текстів на плагіат.

Електронний підпис Семенова Ксенія Ігорівна ЄДРПОУ/ІПН 45853942 Підписано у власному сховищі
Електронна печатка ДЕРЖАВНИЙ УНІВЕРСИТЕТ КИЇВСЬКИЙ АВІАЦІЙНИЙ ІНСТИТУТ ЄДРПОУ/ІПН 45853942 Накладено у власному сховищі

Погоджено:
jd@kai.edu.ua Заступник начальника Юридичного від...
igor.kravchyshyn@kai.edu.ua Перший проректор
vitalii.babak@kai.edu.ua Начальник Юридичного відділу...
andriy.gizun@nau.edu.ua Начальник Відділу управління бізнес...
oksana.shelepa@kai.edu.ua Начальник відділу кадрового та війс...
...і ще 2

ДОДАТКИ Додаток 1
до п.1.1

ПЕРЕЛІК ТА ХАРАКТЕРИСТИКА НАПРЯМКІВ НАУКОВОЇ ДІЯЛЬНОСТІ КАФЕДРИ

Науково-дослідна робота. Науково-дослідна робота кафедри проводиться за наступними видами НДР: держбюджетні та госпрозрахункові НДР, індивідуальна наукова діяльність професорсько-викладацького складу (публікації та участь у науково-практичних конференціях, симпозіумах і семінарах, «круглих столах»), підготовка науково-педагогічних кадрів (аспірантів, здобувачів і докторантів), організація науково-дослідної роботи здобувачів вищої освіти, видання монографій та підручників (навчальних посібників).

Проведення колективом кафедри наукових досліджень у рамках держбюджетної (кафедральної) науково-дослідної роботи

Документування інформації за часів російсько-української війни, № 41-2024/12.01.09, державний реєстраційний номер 012311103738

Термін виконання: 01.09.2024 – 30.09.2028

Науковий керівник – д.і.н., проф., Тюрменко І. І.

Українська мова та культура в соціокомунікативному вимірі (у технічних ЗВО): стан і перспективи, № 64 - 2021/12.01.01

Термін роботи: 01.09.2021 - 30.06.2026

Науковий керівник – канд. філол.н., доц. Сібрук А. В.

- Організація та проведення студентської наукової роботи.
- Участь у Міжнародних та національних наукових і науково – практичних конференціях.
- Публікація наукових статей та матеріалів конференцій у фахових виданнях.

Електронний підпис
Семенова Ксенія Ігорівна
ЄДРПОУ/ІПН 45853942
Підписано у Вчасно

Електронна печатка
ДЕРЖАВНИЙ УНІВЕРСИТЕТ КИЇВСЬКИЙ АВІАЦІЙНИЙ ІНСТИТУТ
ЄДРПОУ/ІПН 45853942
Підписано у Вчасно

Погоджено:

jd@kai.edu.ua
Заступник начальника Юридичного від...

igor.kravchyshyn@kai.edu.ua
Перший проректор

vitalii.babak@kai.edu.ua
Начальник Юридичного відділу...

andriy.gizun@nau.edu.ua
Начальник Відділу управління бізнес...

oksana.shelepa@kai.edu.ua
Начальник відділу кадрового та війс...

...і ще 2

Додаток 2
до п.4.6.

СХЕМА УПРАВЛІННЯ КАФЕДРОЮ

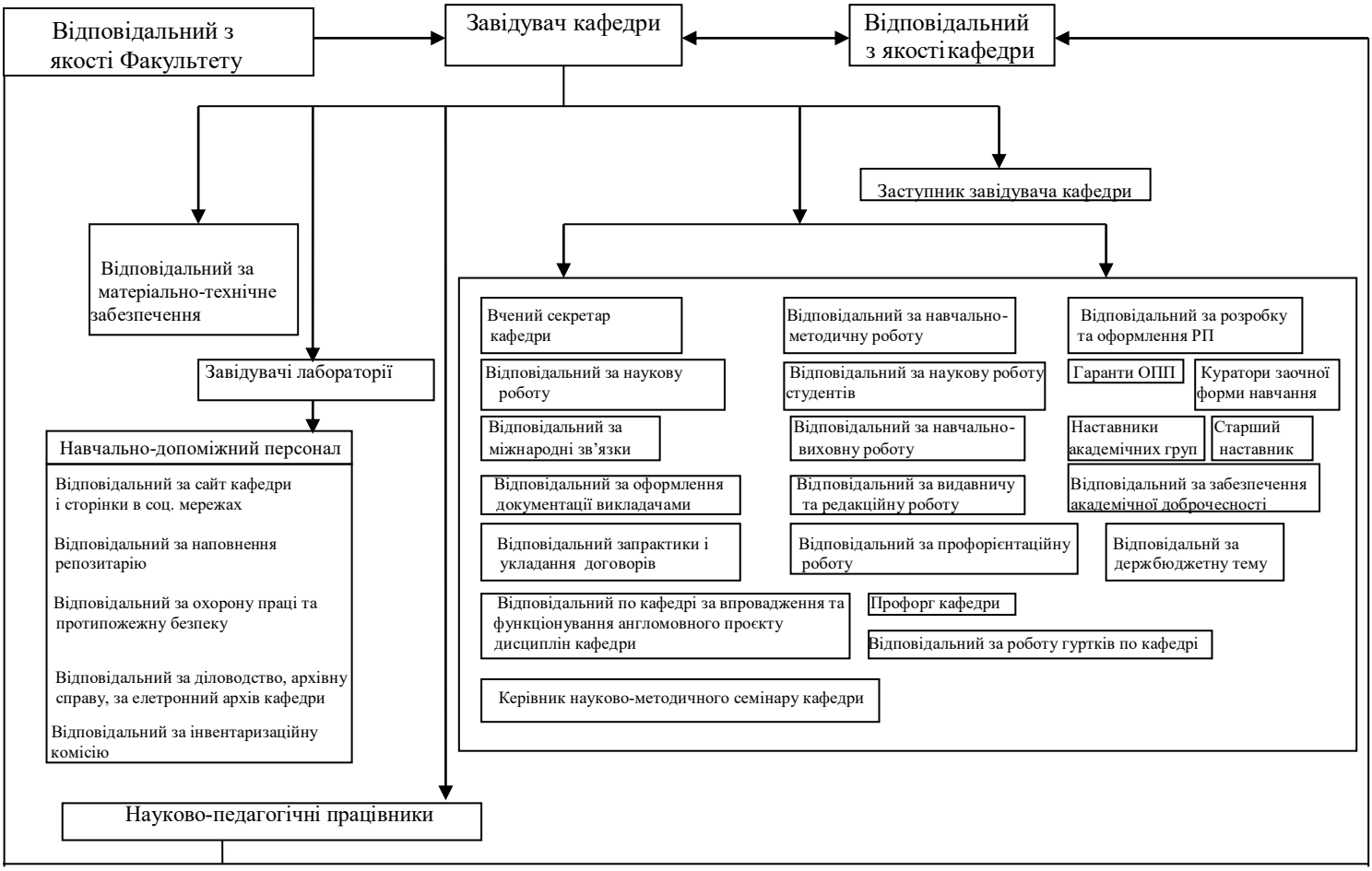

Електронний підпис
Семенова Ксенія Ігорівна
ЄДРПОУ/ІПН 45853942
Підписано у Вчасно

Електронна печатка
ДЕРЖАВНИЙ УНІВЕРСИТЕТ КИЇВСЬКИЙ АВІАЦІЙНИЙ ІНСТИТУТ
ЄДРПОУ/ІПН 45853942
Підписано у Вчасно

Погоджено:

- **jd@kai.edu.ua**
  Заступник начальника Юридичного від...
- **igor.kravchyshyn@kai.edu.ua**
  Перший проректор
- **vitalii.babak@kai.edu.ua**
  Начальник Юридичного відділу...
- **andriy.gizun@nau.edu.ua**
  Начальник Відділу управління бізнес...
- **oksana.shelepa@kai.edu.ua**
  Начальник відділу кадрового та війс...

...і ще 2

Додаток 3

до п. 6.9

СХЕМА ОРГАНІЗАЦІЙНОЇ СТРУКТУРИ КАФЕДРИ

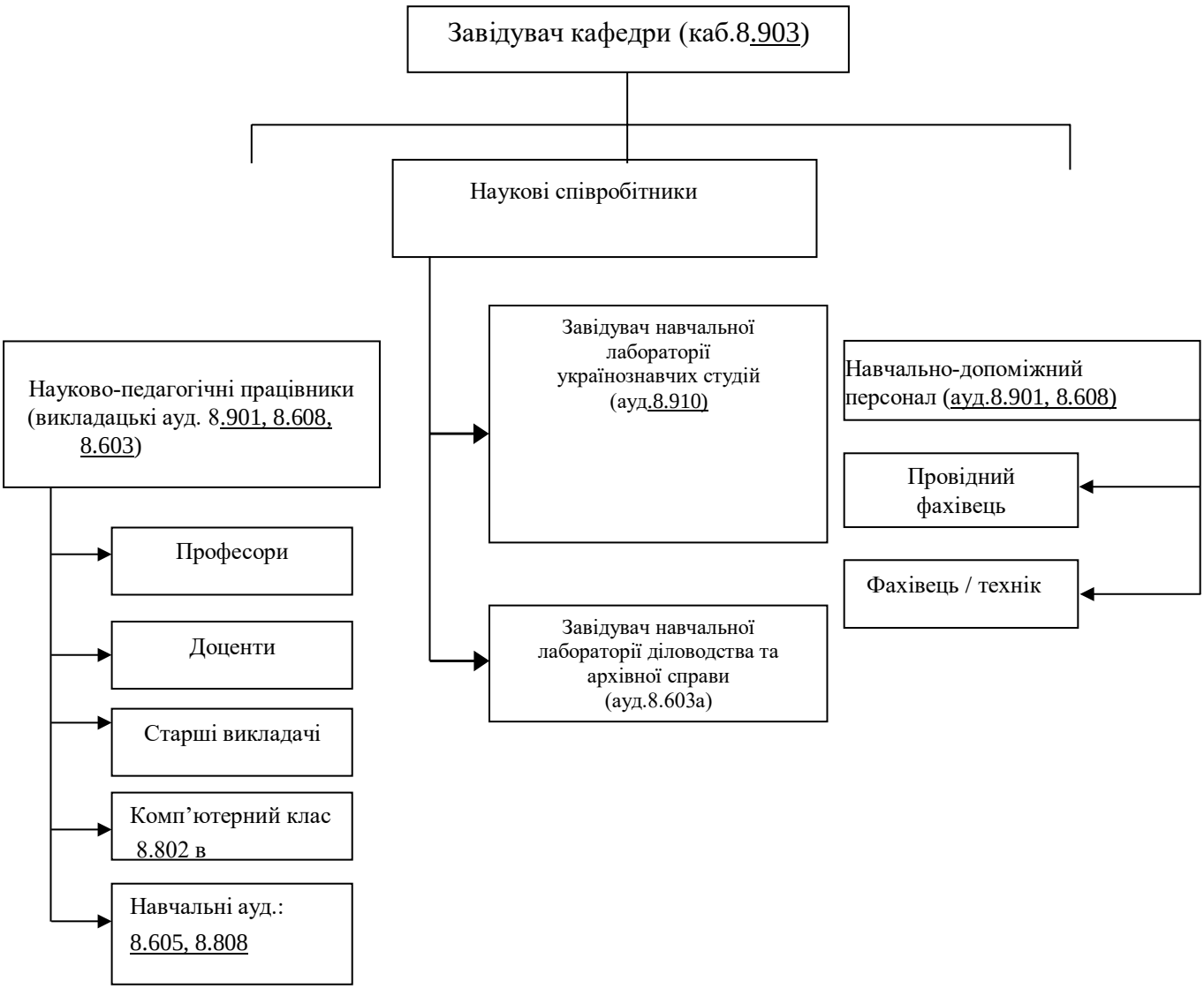

Електронний підпис
Семенова Ксенія Ігорівна
ЄДРПОУ/ІПН 45853942
Підписано у Вчасно

Електронна печатка
ДЕРЖАВНИЙ УНІВЕРСИТЕТ КИЇВСЬКИЙ АВІАЦІЙНИЙ ІНСТИТУТ
ЄДРПОУ/ІПН 45853942
Підписано у Вчасно

Погоджено:
jd@kai.edu.ua
Заступник начальника Юридичного від...
andriy.gizun@nau.edu.ua
Начальник Відділу управління бізнес...
igor.kravchyshyn@kai.edu.ua
Перший проректор
oksana.shelepa@kai.edu.ua
Начальник відділу кадрового та війс...
vitalii.babak@kai.edu.ua
Начальник Юридичного відділу...
...і ще 2

Додаток 4

до п.8.6

ОПИС ДІЙ У РАМКАХ ПРОЦЕСІВ СМЯ, ЩО РЕАЛІЗУЮТЬСЯ НА КАФЕДРІ

Д.4.1 Опис дій в рамках основного процесу системи менеджменту якості КАІ «Освітній процес» наведено в положеннях про організацію освітнього процесу в університеті.

Д.4.2 Процес «Методична діяльність» включає комплекс робіт з розробки та вдосконалення методичного забезпечення освітнього процесу. До методичного забезпечення відносяться – підручники, навчальні посібники, конспекти лекцій, методичні рекомендації для виконання лабораторних робіт, курсових проєктів (робіт) тощо.

Опис дій в рамках процесу «Методична діяльність» наведено в Положенні про організацію освітнього процесу в Університеті.

Д.4.3 Процес «Проектування та розробка» (щодо освітнього процесу) включає комплекс робіт з розробки освітніх програм, навчальних та робочих навчальних планів спеціальностей, робочих програм з дисциплін.

Опис дій в рамках процесу «Методична діяльність» наведено в Положенні про навчально-методичний комплекс з навчальної дисципліни, Положенні про редакційно–видавничу діяльність Університету, Методичних рекомендаціях до розроблення та оформлення освітньо-професійної програми, Методичних рекомендаціях до розроблення та оформлення робочої програми навчальної дисципліни, Методичних рекомендаціях щодо розробки, структури та змісту навчального плану підготовки здобувачів вищої освіти за освітніми ступенями бакалавр та магістр в Університеті.

Д.4.4 Процес «Наукова діяльність» включає комплекс науково-дослідних робіт в рамках проведення держбюджетних, госпдоговірних, кафедральних та інших наукових досліджень за напрямами наукової діяльності кафедри.

Опис дій Кафедри в рамках процесу «Наукова діяльність» наведено в Положенні про науково-дослідну частину КАІ.

Д.4.5 «Процеси, пов’язані зі споживачами» включають комплекс робіт з встановлення зв’язків з роботодавцями, батьками абітурієнтів, МОНУ, укладення договорів про співпрацю зі стейкхолдерами, виявлення їх вимог для реалізації одного з основних принципів міжнародних стандартів серії ISO 9000, який сприяє забезпеченню ефективності та результативності системи менеджменту якості та є однією з основних складових внутрішньої системи забезпечення якості вищої освіти та освітньої діяльності Університету.

Опис дій Кафедри в рамках процесу «Процеси, пов’язані зі споживачами» наведено в Положенні про внутрішню систему забезпечення якості вищої освіти у КАІ.

Д.4.6 Процес «Відбір абітурієнтів» в частині, що стосується Кафедри, пов’язаний з проведенням робіт в приймальній комісії Університету.

Опис дій Кафедри в рамках процесу «Відбір абітурієнтів» наведено в Положенні про приймальну комісію та Правил прийому до Університету.

Д.4.7 Процес «Внутрішні аудити» в частині, що стосується Кафедри, пов’язаний з участю внутрішніх аудиторів, які є провідними фахівцями Кафедри в складі аудиторських груп з проведення внутрішніх аудитів СМЯ в підрозділах Університету. Процес «Внутрішні аудити» стосується Кафедри також в частині перевірки Кафедри відповідно до програми внутрішніх аудитів.

Опис дій Кафедри в рамках процесу «Внутрішні аудити» наведено в Документованій процедурі «Порядок проведення внутрішніх аудитів якості освітньої діяльності Університеті.

Д.4.8 Процес «Управління невідповідностями та коригувальні дії» в частині, що стосується Кафедри, пов'язаний з визначенням невідповідностей на рівні будь яких процесів та підпроцесів освітньої діяльності Кафедри та проведення коригувальних дій щодо усунення виявлених невідповідностей під час проведення внутрішніх, зовнішніх аудитів, перевірок, моніторингу тощо.

Електронний підпис Семенова Ксенія Ігорівна 1586842 Підписано у Вчасно
Електронна печатка ДЕРЖАВНИЙ УНІВЕРСИТЕТ КИЇВСЬКИЙ АВІАЦІЙНИЙ ІНСТИТУТ ЗДРОЗОВСЬКИЙ 45859042 Підписано у Вчасно

Погоджено:
jd@kai.edu.ua
Заступник начальника Юридичного від...
andriy.gizun@nau.edu.ua
Начальник Відділу управління бізнес...
igor.kravchyshyn@kai.edu.ua
Перший проректор
oksana.shelepa@kai.edu.ua
Начальник відділу кадрового та війс...
vitalii.babak@kai.edu.ua
Начальник Юридичного відділу...
...і ще 2

Опис дій Кафедри в рамках процесу «Управління невідповідностями та коригувальні дії» наведено в Документованій процедурі «Управління невідповідностями та коригувальні дії», Положення про систему забезпечення якості вищої освіти та освітньої діяльності Університеті.

Д.4.9 Процес «Управління персоналом» включає комплекс робіт з підвищення кваліфікації науково-педагогічних працівників Кафедри, організації та контролю навчання докторантів, аспірантів, здобувачів, стажистів, прийомом на роботу, звільненням, вивченням, узагальненням та поширенням досвіду роботи кращих науково-педагогічних працівників, наданням допомоги молодим викладачам в опануванні педагогічної майстерності.

Порядок виконання дій співробітниками Кафедри регламентовано відповідними посадовими інструкціями, які є складовою документації СМЯ і знаходяться в справах Кафедри.

Опис дій Кафедри в рамках процесу «Управління персоналом» наведено в Положенні про організацію освітнього процесу в Університеті, Положення про підвищення кваліфікації (стажування) науково-педагогічних працівників Університеті, Порядку проведення конкурсного відбору при заміщенні вакантних посад науково-педагогічних працівників та укладання з ними трудових договорів (контрактів) тощо.

Д.4.10 Процес «Управління інфраструктурою» в частині, що стосується Кафедри, пов'язаний з обґрунтуванням пропозицій щодо забезпечення Кафедри аудиторним та лабораторним фондами, забезпечення кафедри обладнанням та технічними засобами навчання, в тому числі комп'ютерами для впровадження сучасних технологій навчання, плануванням та реалізацією заходів щодо ефективного використання аудиторного фонду та зберігання обладнання.

Опис дій Кафедри в рамках процесу «Управління інфраструктурою» наведено в умовах ліцензування та акредитації спеціальностей, Положеннях про експлуатаційно-технічні відділи та служби.

Д.4.11 Процес «Управління виробничим середовищем», що стосується Кафедри, пов'язаний з участю в заходах щодо забезпечення сприятливих умов проведення освітнього процесу у виробничому середовищі, роботи навчально-допоміжного персоналу в аудиторіях та виробничих приміщеннях.

Опис дій Кафедри у рамках процесу «Управління виробничим середовищем» наведено у Положенні про відділ охорони праці та навколишнього середовища університету та у Системі управління охороною праці в Університеті.

Д.4.12 Процес «Управління інформаційними ресурсами бібліотеки» в частині, що стосується Кафедри, пов'язаний з формуванням пропозицій для науково-технічної бібліотеки Університету щодо переліку навчально-методичних видань, які видаються в Україні та інших країнах, для придбання щодо забезпечення освітнього процесу з дисциплін Кафедри, відслідковуванням забезпеченості освітнього процесу навчально-методичними виданнями згідно з картами забезпеченості навчальних дисциплін.

Опис дій Кафедри в рамках процесу «Управління інформаційними ресурсами бібліотеки» наведено в Положеннях про науково-технічну бібліотеку, навчально-методичний відділ, відділ по роботі зі студентами, редакційно-видавничий відділ.

Д.4.13 Процес «Управління задокументованою інформацією» на Кафедрі, виконується відповідно до Інструкції з діловодства університету та документованої процедури «Управління документованою інформацією».

Перелік документів, що підлягають управлінню на Кафедрі наведені у «Реєстрі документів». Форма документів наведена в реєстрі «Форми документів».

Перелік протоколів, що підлягають управлінню на Кафедрі відповідає загальному переліку документів «Реєстр документів». Вид документів наведено в «Форми документів».

Д.4.14 Процес «Управління невідповідностями та коригувальні дії» на Кафедрі виконується згідно з Документованою процедурою «Управління невідповідностями та коригувальні дії».

Д.4.15 Процес «Управління ризиками» на Кафедрі виконується відповідно до Документованої процедури «Управління ризиками в системі якості освітньої діяльності».

Д.4.16 Процес «Моніторинг, вимірювання, аналіз і оцінка» стосується Кафедри в частині, пов'язаній з розробкою, застосуванням та вдосконаленням методів, технологій і нормативної бази з моніторингу та вимірювання процесів щодо надання освітніх послуг та науковою діяльністю.

Семенова Ксенія Ігорівна ЄДРПОУ/ІПН 43833942
ДЕРЖАВНИЙ УНІВЕРСИТЕТ КИЇВСЬКИЙ АВІАЦІЙНИЙ ІНСТИТУТ ЄДРПОУ/ІПН 43833942
Погоджено:
jd@kai.edu.ua
Заступник начальника Юридичного від...
igor.kravchyshyn@kai.edu.ua
Перший проректор
vitalii.babak@kai.edu.ua
Начальник Юридичного відділу...
andriy.gizun@nau.edu.ua
Начальник Відділу управління бізнес...
oksana.shelepa@kai.edu.ua
Начальник відділу кадрового та війс...
...і ще 2

Опис дій Кафедри в рамках процесу «Моніторинг, вимірювання, аналіз і оцінка» наведено у Положенні про відділ моніторингу якості вищої освіти, Положенні про систему забезпечення якості вищої освіти та освітньої діяльності».

Д.4.17 Процес «Управління процесами» стосується Кафедри в частині, пов'язаний з організацією діяльності в рамках відповідних процесів з визначенням методів, технологій і нормативної бази щодо виконання того чи іншого процесу.

Опис дій Кафедри що підтверджує застосування процесного підходу визначений у Документованій процедурі «Управління процесами».

Електронний підпис
Семенова Ксенія Ігорівна
ЄДРПОУ/ІПН 45853942
Підписано у Вчасно

Електронна печатка
ДЕРЖАВНИЙ УНІВЕРСИТЕТ КИЇВСЬКИЙ АВІАЦІЙНИЙ ІНСТИТУТ
ЄДРПОУ/ІПН 45853942
Підписано у Вчасно

Погоджено:
jd@kai.edu.ua
Заступник начальника Юридичного від...
igor.kravchyshyn@kai.edu.ua
Перший проректор
vitalii.babak@kai.edu.ua
Начальник Юридичного відділу...
andriy.gizun@nau.edu.ua
Начальник Відділу управління бізнес...
oksana.shelepa@kai.edu.ua
Начальник відділу кадрового та війс...
...і ще 2

(Ф 03.02 – 01)

АРКУШ ПОШИРЕННЯ ДОКУМЕНТА

№ прим.	Куди передано (підрозділ)	Дата видачі	П.І.Б. отримувача	Підпис отримувача	Примітки

Електронний підпис
Семенова Ксенія Ігорівна
ЄДРПОУ/ІПН 45853942
Підписано у Вчасно

Електронна печатка
ДЕРЖАВНИЙ УНІВЕРСИТЕТ КИЇВСЬКИЙ АВІАЦІЙНИЙ ІНСТИТУТ
ЄДРПОУ/ІПН 45853942
Підписано у Вчасно

Погоджено:

- **jd@kai.edu.ua** Заступник начальника Юридичного від...
- **andriy.gizun@nau.edu.ua** Начальник Відділу управління бізнес...
- **igor.kravchyshyn@kai.edu.ua** Перший проректор
- **oksana.shelepa@kai.edu.ua** Начальник відділу кадрового та війс...
- **vitalii.babak@kai.edu.ua** Начальник Юридичного відділу...

...і ще 2

(Ф 03.02 – 02)

АРКУШ ОЗНАЙОМЛЕННЯ З ДОКУМЕНТОМ

№ пор.	Прізвище ім'я по-батькові	Підпис ознайомленої особи	Дата ознайомлення	Примітки

(Ф 03.02 – 03)

АРКУШ ОБЛІКУ ЗМІН

№ зміни	№ листа/сторінки (пункту)				Підпис особи, яка внесла зміну	Дата внесення зміни	Дата введення зміни
	зміненого	заміненого	нового	анульованого			

Електронний підпис
Семенова Ксенія Ігорівна
ЄДРПОУ/ІПН 45853942
Підписано у Вчасно

Електронна печатка
ДЕРЖАВНИЙ УНІВЕРСИТЕТ КИЇВСЬКИЙ АВІАЦІЙНИЙ ІНСТИТУТ
ЄДРПОУ/ІПН 45853942
Підписано у Вчасно

Погоджено:

- **jd@kai.edu.ua**
  Заступник начальника Юридичного від...
- **andriy.gizun@nau.edu.ua**
  Начальник Відділу управління бізнес...
- **igor.kravchyshyn@kai.edu.ua**
  Перший проректор
- **oksana.shelepa@kai.edu.ua**
  Начальник відділу кадрового та війс...
- **vitalii.babak@kai.edu.ua**
  Начальник Юридичного відділу...

...і ще 2

(Ф 03.02 – 04)

АРКУШ РЕЄСТРАЦІЇ РЕВІЗІЙ

№ пор.	Прізвище ім'я по-батькові	Дата ревізії	Підпис	Висновок щодо адекватності

Електронний підпис
Семенова Ксенія Ігорівна
ЄДРПОУ/ІПН 45853942
Підписано у Вчасно

Електронна печатка
ДЕРЖАВНИЙ УНІВЕРСИТЕТ КИЇВСЬКИЙ АВІАЦІЙНИЙ ІНСТИТУТ
ЄДРПОУ/ІПН 45853942
Підписано у Вчасно

Погоджено:
jd@kai.edu.ua
Заступник начальника Юридичного від...
andriy.gizun@nau.edu.ua
Начальник Відділу управління бізнес...
igor.kravchyshyn@kai.edu.ua
Перший проректор
oksana.shelepa@kai.edu.ua
Начальник відділу кадрового та війс...
vitalii.babak@kai.edu.ua
Начальник Юридичного відділу...
...і ще 2

Документ підписано у сервісі Вчасно (початок)
УМІТІД_ПОЛОЖЕННЯ про кафедру.pdf

Документ підписано у сервісі Вчасно (продовження)
УМІТІД_ПОЛОЖЕННЯ про кафедру.pdf

Документ відправлено: 09:28 04.03.2025

Відправник документу

Електронний підпис
09:28 04.03.2025
ЄДРПОУ/ІПН: 45853942
Юр. назва: ДНП "ДЕРЖАВНИЙ УНІВЕРСИТЕТ "КИЇВСЬКИЙ АВІАЦІЙНИЙ ІНСТИТУТ"
В.о. президента: Семенова Ксенія Ігорівна
Час перевірки КЕП/ЕЦП: 09:28 04.03.2025
Статус перевірки сертифікату: Сертифікат діє
Серійний номер: 2DBD5940D955E12A040000001E860200D5140C00
Тип підпису: кваліфікований
Тип сертифікату: кваліфікований

Електронна печатка
09:28 04.03.2025
ЄДРПОУ/ІПН: 45853942
Юр. назва: ДЕРЖАВНИЙ УНІВЕРСИТЕТ КИЇВСЬКИЙ АВІАЦІЙНИЙ ІНСТИТУТ
Власник ключа: ДЕРЖАВНИЙ УНІВЕРСИТЕТ КИЇВСЬКИЙ АВІАЦІЙНИЙ ІНСТИТУТ
Час перевірки КЕП/ЕЦП: 09:28 04.03.2025
Статус перевірки сертифікату: Сертифікат діє
Серійний номер: 2DBD5940D955E12A0400000097100200A29B0900
Тип підпису: кваліфікований
Тип сертифікату: кваліфікований